

HOTARÂRE Nr. 1217 din 6 septembrie 2006

privind constituirea mecanismului national pentru promovarea incluziunii sociale în România

EMITENT: GUVERNUL ROMÂNIEI

PUBLICATA ÎN: MONITORUL OFICIAL NR. 808 din 26 septembrie 2006

În temeiul art. 108 din Constitutia României, republicata, si al art. 12 din Legea nr. 90/2001 privind organizarea si functionarea Guvernului României si a ministerelor, cu modificarile si completarile ulterioare,

Guvernul României adopta prezenta hotarâre.

ART. 1

Se constituie mecanismul national pentru promovarea incluziunii sociale, organizat la nivel central si judetean, potrivit anexelor nr. 1 si 2.

ART. 2

(1) În cadrul autoritatilor publice centrale prevazute în anexa nr. 3 se constituie unitatea de incluziune sociala, care are ca scop monitorizarea implementarii angajamentelor asumate de România în documentele internationale din domeniul incluziunii sociale.

(2) Unitatea de incluziune sociala prevazuta la alin. (1) are urmatoarele atributii principale, în raport cu specificul domeniului de activitate al autoritatilor publice centrale în care functioneaza:

a) coordoneaza monitorizarea planurilor de implementare a masurilor de prevenire si combatere a excluziunii sociale;

b) evalueaza efectele masurilor preconizate prin planurile de implementare prevazute la lit. a), prin raportare la obiectivele de dezvoltare regionala si judeteana;

c) actualizeaza indicatorii sectoriali de incluziune sociala;

d) elaboreaza sistemul informational privind datele cu relevanta pentru domeniul incluziunii sociale;

e) participa la procesul de consultare initiat în domeniul incluziunii sociale de Ministerul Muncii, Solidaritatii Sociale si Familiei, cu scopul eradicarii saraciei si prevenirii excluziunii sociale;

f) monitorizeaza periodic progresul realizat în raport cu obiectivele si indicatorii stabiliti prin Raportul anual în domeniul incluziunii sociale;

g) elaboreaza documentele necesare pentru redactarea Raportului de progres în domeniul incluziunii sociale, definitivat de Ministerul Muncii, Solidaritatii Sociale si Familiei.

(3) Componenta nominala a unitatii de incluziune sociala cuprinde maximum 3 persoane, dintre care una va fi desemnata coordonator, si se stabileste prin ordin sau decizie a conducatorilor autoritatilor publice centrale prevazute în anexa nr. 3.

(4) Coordonatorul unitatii de incluziune sociala participa la lucrarile Comisiei nationale privind incluziunea sociala.

ART. 3

Se înfiinteaza Comisia nationala privind incluziunea sociala, denumita în continuare Comisia nationala, organism cu rol consultativ, fara personalitate juridica, ce functioneaza în cadrul Consiliului interministerial pentru afaceri sociale, sanatate, protectia

consumatorului, prevazut la pozitia VI din anexa nr. 1 la Hotarârea Guvernului nr. 750/2005 privind constituirea consiliilor interministeriale permanente.

ART. 4

(1) Comisia nationala este constituita din câte un reprezentant, la nivel de secretar de stat sau presedinte, al ministerelor, autoritatilor, agentiilor si al altor institutii guvernamentale cu atributii în domeniul incluziunii sociale, prevazute în anexa nr. 3.

(2) Componenta nominala a Comisiei nationale se stabileste prin decizie a primului-ministru, în termen de 30 de zile de la data intrarii în vigoare a prezentei hotarâri, pe baza propunerilor transmise Ministerului Muncii, Solidaritatii Sociale si Familiei de autoritatile publice centrale prevazute în anexa nr. 3.

(3) Propunerile privind desemnarea reprezentantilor din cadrul ministerelor, autoritatilor, agentiilor, precum si din cadrul altor institutii guvernamentale cu atributii în domeniul incluziunii sociale trebuie sa cuprinda un membru titular si un membru supleant.

(4) Procedura de lucru a Comisiei nationale se stabileste prin regulamentul propriu de organizare si functionare, aprobat de comisie, în termen de cel mult 30 de zile de la data intrarii în vigoare a prezentei hotarâri.

(5) Hotarârile Comisiei nationale se adopta prin votul majoritatii membrilor prezenti.

ART. 5

La lucrarile Comisiei nationale pot fi invitati si partenerii sociali, reprezentanti ai mediului academic, reprezentantelor organismelor internationale în România, organizatiilor nonguvernamentale, institutelor de cercetare si altii asemenea.

ART. 6

Comisia nationala este condusa de ministrul muncii, solidaritatii sociale si familiei.

ART. 7

(1) Principalele atributii ale Comisiei nationale sunt urmatoarele:

- a) identificarea prioritaticilor nationale din domeniul incluziunii sociale;
- b) stabilirea Planului de actiune în conformitate cu prioritatile nationale identificate;
- c) avizarea rapoartelor de monitorizare a implementarii prioritaticilor din domeniul incluziunii sociale;
- d) avizarea indicatorilor sectoriali privind incluziunea sociala, utilizati în sistemele de raportare;
- e) avizarea Raportului national privind domeniul incluziunii sociale si protectiei sociale.

(2) Raportul national privind domeniul incluziunii sociale si protectiei sociale, precum si rapoartele de monitorizare a implementarii prioritaticilor din domeniul incluziunii sociale se elaboreaza sub coordonarea Ministerului Muncii, Solidaritatii Sociale si Familiei.

ART. 8

Comisia nationala actioneaza prin Directia politici, strategii, programe de incluziune sociala din cadrul Ministerului Muncii, Solidaritatii Sociale si Familiei si prin unitatile de incluziune sociala, pentru a promova o strategie de convergenta a politicilor în acest domeniu, fundamentate pe obiectivele stabilite în comun în vederea promovarii coeziunii sociale.

ART. 9

Secretariatul Comisiei nationale este asigurat de Ministerul Muncii, Solidaritatii Sociale si Familiei, prin Directia politici, strategii, programe de incluziune sociala.

ART. 10

(1) Directia politici, strategii, programe de incluziune sociala deruleaza actiuni de cooperare în domeniul sistemului informational statistic cu Institutul National de Statistica.

(2) Actiunile de cooperare prevazute la alin. (1) se deruleaza pentru realizarea compatibilitatii sistemelor informationale si pentru realizarea statisticilor solicitate de Uniunea Europeana în domeniul incluziunii sociale.

ART. 11

În vederea asigurarii transversalitatii implementarii politicilor de incluziune sociala se organizeaza, la nivelul institutiei prefectului, comisia judeteana privind incluziunea sociala, respectiv Comisia privind incluziunea sociala a municipiului Bucuresti, având în principal urmatoarele atributii si responsabilitati:

a) elaboreaza si aproba planul judetean din domeniul incluziunii sociale si protectiei sociale;

b) monitorizeaza realizarea obiectivelor prevazute în planurile judetene si efectueaza informari periodice cu privire la situatia si evolutia starii sociale a judetului;

c) prezinta periodic Comisiei nationale informari asupra stadiului de realizare a prioritatilor asumate prin planul judetean anual.

ART. 12

(1) Comisia judeteana privind incluziunea sociala este alcatuita din reprezentanti ai serviciilor publice deconcentrate ale ministerelor si ale celorlalte organe ale administratiei publice centrale din subordinea Guvernului, cu responsabilitati în domeniul incluziunii sociale, reprezentanti ai organizatiilor neguvernamentale reprezentative din judet, reprezentanti ai consiliilor locale si ai consiliului judetean.

(2) La reuniunile comisiei judetene privind incluziunea sociala sunt invitati sa participe reprezentanti ai organizatiilor sindicale, ai patronatelor, precum si personalitati recunoscute în domeniu.

ART. 13

Secretariatul comisiei judetene privind incluziunea sociala se asigura de compartimentul de incluziune sociala din cadrul directiei judetene de munca, solidaritate sociala si familie.

ART. 14

(1) Numarul de posturi necesare pentru realizarea atributiilor ce decurg din aplicarea prezentei hotarâri se asigura pentru Ministerul Muncii, Solidaritatii Sociale si Familiei, prin redistribuire în cadrul numarului maxim de posturi aprobat acestui minister, dupa cum urmeaza: 5 posturi pentru Directia politici, strategii, programe incluziune sociala, câte un post pentru fiecare directie judeteana de munca, solidaritate sociala si familie si doua posturi pentru Directia de Munca, Solidaritate Sociala si Familie a Municipiului Bucuresti.

(2) În scopul exercitarii atributiilor unitatii de incluziune sociala, numarul de posturi se asigura prin redistribuire în cadrul numarului maxim de posturi aprobat pentru fiecare autoritate publica centrala prevazuta în anexa nr. 3. În cazul în care posturile nu pot fi asigurate din disponibil prin redistribuire în cadrul numarului maxim de posturi aprobat, se poate suplimenta, dupa caz, prin legea bugetara, cu maximum 3 posturi.

ART. 15

Cheltuielile de functionare ale secretariatului prevazut la art. 9, respectiv la art. 13, se asigura de la bugetul de stat prin bugetul Ministerului Muncii, Solidaritatii Sociale si Familiei.

ART. 16

(1) Pe data intrarii în vigoare a prezentei hotarâri se desfiinteaza Comisia anti-saracie si promovare a incluziunii sociale - CASPIS.

(2) Bunurile din dotarea secretariatului tehnic al Comisiei anti-saracie si promovare a incluziunii sociale - CASPIS se preiau, pe baza de protocol de predare-preluare, de

Ministerul Muncii, Solidaritatii Sociale si Familiei, în termen de 30 de zile de la data intrarii în vigoare a prezentei hotarâri.

ART. 17

Anexele nr. 1 - 3 fac parte integranta din prezenta hotarâre.

ART. 18

Pe data intrarii în vigoare a prezentei hotarâri se abroga Hotarârea Guvernului nr. 705/2002 privind constituirea, organizarea si functionarea Comisiei anti-saracie si promovare a incluziunii sociale - CASPIS, publicata în Monitorul Oficial al României, Partea I, nr. 509 din 15 iulie 2002, cu modificarile ulterioare, si Hotarârea Guvernului nr. 385/2006 privind constituirea Comitetului director pentru monitorizarea implementarii angajamentelor asumate prin Memorandumul comun în domeniul incluziunii sociale, publicata în Monitorul Oficial al României, Partea I, nr. 308 din 5 aprilie 2006.

PRIM-MINISTRU
CALIN POPESCU-TARICEANU

Contrasemneaza:

p. Ministrul muncii,
solidaritatii sociale si familiei,
Mihai Constantin Seitan,
secretar de stat

p. Ministrul administratiei si internelor,
Mircea Nicu Toader,
secretar de stat

Ministrul integrarii europene,
Anca Daniela Boagiu

p. Ministrul finantelor publice,
Doina-Elena Dascalu,
secretar de stat

ANEXA 2

Mecanismul national pentru promovarea incluziunii sociale, organizat la nivel judetean

NIVEL JUDETEAN

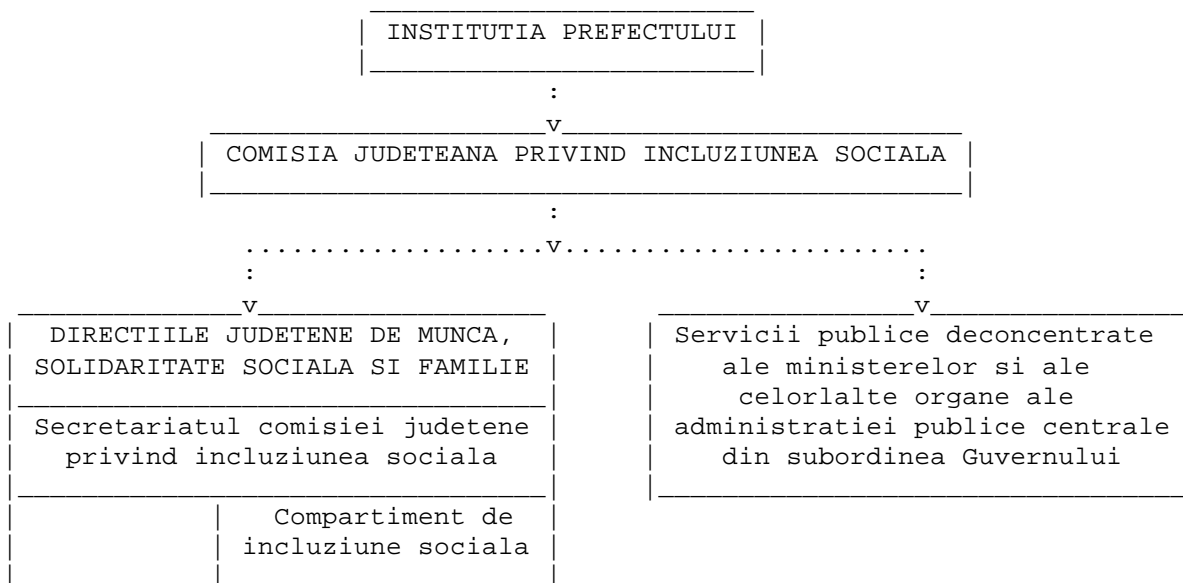

ANEXA 3

LISTA

autoritatilor publice centrale cu atributii în domeniul incluziunii sociale

- MSP - Ministerul Sanatatii Publice
- MJ - Ministerul Justitiei
- MAI - Ministerul Administratiei si Internelor
- MEC - Ministerul Economiei si Comertului
- MAPDR - Ministerul Agriculturii, Padurilor si Dezvoltarii Rurale
- MTCT - Ministerul Transporturilor, Constructiilor si Turismului
- MEdC - Ministerul Educatiei si Cercetarii
- MCTI - Ministerul Comunicatiilor si Tehnologiei Informatiei
- MMGA - Ministerul Mediului si Gospodaririi Apelor
- ANOFM - Agentia Nationala pentru Ocuparea Fortei de Munca
- ANES - Agentia Nationala pentru Egalitate de Sanse între Femei si Barbati
- ANA - Agentia Nationala Antidrog
- ANDZM - Agentia Nationala pentru Dezvoltarea Zonelor Miniere
- ANPDC - Autoritatea Nationala pentru Protectia Drepturilor Copilului
- ANPH - Autoritatea Nationala pentru Persoanele cu Handicap
- ANR - Agentia Nationala pentru Romi
- ANPF - Agentia Nationala pentru Protectia Familiei
- CNPAS - Casa Nationala de Pensii si Alte Drepturi de Asigurari Sociale
- CNAS - Casa Nationala de Asigurari de Sanatate
